Městský úřad Klatovy

Odbor dopravy – dopravní úřad
pracoviště Mayerova 130

Č.j.:OD/18670/23-9/Kol
Vyřizuje: Jiří Kolář
Tel.: 376347494
jkolar@mukt.cz
Datum:21.08.2024

VEŘEJNÁ VYHLÁŠKA
VÝZVA
Vyjádření k podanému odvolání
USNESENÍ
Určení lhůty k provedení úkonu

Městský úřad Klatovy, odbor dopravy - dopravní úřad, jako speciální stavební úřad příslušný podle § 40 odst. 4 písm. a) a § 16 odst. 1 zákona č. 13/1997 Sb., o pozemních komunikacích ve znění pozdějších předpisů (dále jen „zákon o pozemních komunikacích") a jako příslušný obecní stavební úřad dle ustanovení § 34a odst. 2 zákona č. 283/2021 Sb. stavební zákon ve znění zákona pozdějších právních úprav (dále jen „nový stavební zákon") a dále jako věcně a místně příslušný správní orgán dle § 10 a § 11 zákona č. 500/2004 Sb., o správním řízení, ve znění pozdějších předpisů (dále jen „správní řád") a dále dle § 15 odst. 1 písm. c) zákona č. 183/2006 Sb., o územním plánování a stavebním řádu (dále jen „stavební zákon") a zároveň příslušný k vydání společného povolení podle ustanovení § 94j odst. 1 stavebního zákona, ve spojení s ustanovením § 330 odst. 1 a odst. 2 nového stavebního zákona vydal dne 15.04.2024 rozhodnutí pod Č.j.:OD/18670/23-6/Kol na stavbu **„PD ŠVIHOV – ULICE NA BORKU",** umístěnou na p.p.č. 1629/1, 706/10, 706/4, 706/2, 725/26, 724/19, 724/10, 724/21, 724/13, 724/17, 724/18, 724/34, 724/30, 724/29, 724/24, 724/15, 724/3, 724/14 a st.p.č. 358 vše v katastrálním území Švihov u Klatov (dále jen „stavba").

Dne 29.07.2024 podal účastník řízení Jiří Voves, Kbel 44, 340 12 Švihov odvolání proti předmětnému rozhodnutí. Dnem doručení odvolání tj. 29.07.2024 bylo zahájeno řízení o odvolání.

Speciální stavební úřad v souladu s ustanovením § 86 odst. 2 správního řádu

o z n a m u j e

tuto skutečnost všem účastníkům řízení, kteří se mohli proti rozhodnutí odvolat, a zasílá jim stejnopis odvolání. Zároveň všechny účastníky dle ustanovení § 86 odst. 2 správního řádu

vyzývá, aby využili svého práva a vyjádřili se k odvolání

Speciální stavební úřad dále v souladu s ustanovením § 39 odst. 1 správního řádu určuje lhůtu k provedení úkonu, spočívající v oprávnění vyjádřit se k odvolání, a to

10 dnů od doručení tohoto usnesení

K vyjádřením podaným po této lhůtě nemusí dle § 86 odst. 3 správního řádu speciální stavební úřad přihlížet. Po této lhůtě bude odvolání, včetně souvisejícího spisu předáno dle § 88 správního řádu Krajskému úřadu Plzeňského kraje, odbor dopravy a silničního hospodářství, Škroupova 1760/18, 306 13 Plzeň, jako odvolacímu orgánu k rozhodnutí.

Odůvodnění

Dne 15.04.2024 rozhodl speciální stavební úřad o povolení stavby. Dne 29.07.2024 podal účastník řízení Jiří Voves, Kbel 44, 340 12 Švihov odvolání proti předmětnému rozhodnutí. Doručením odvolání tj. dne 29.07.2024 bylo zahájeno řízení o odvolání.

Dle ustanovení § 86 odst. 1 se odvolání podává u správního orgánu, který napadené rozhodnutí vydal. Dle § 83 odst. 1 odvolací lhůta činí 15 dnů ode dne oznámení rozhodnutí. Vzhledem k tomu, že se v tomto konkrétním případě jedná o řízení s velkým počtem účastníků (tj. s více než s 30 účastníky), oznámení o zahájení řízení a další písemnosti se doručují postupem podle správního řádu. Účastníkům v postavení dle § 27 odst. 2 a 3 správního řádu se doručuje v souladu s ustanovením § 144 odst. 6 správního řádu, postupem dle § 25 správního, tedy veřejnou vyhláškou. Doručení veřejnou vyhláškou se provede tak, že se písemnost vyvěsí na úřední desce správního orgánu, který písemnost doručuje. Písemnost se zveřejní též způsobem umožňujícím dálkový přístup. Jde-li o řízení, ve kterém se veřejnou vyhláškou doručuje ve správních obvodech několika obcí, správní orgán, který písemnost doručuje, ji nejpozději v den vyvěšení zašle též příslušným obecním úřadům, které jsou povinny písemnost bezodkladně vyvěsit na svých úředních deskách na dobu nejméně 15 dnů. Dnem vyvěšení je den vyvěšení na úřední desce správního orgánu, který písemnost doručuje. Patnáctým dnem po vyvěšení na úřední desce správního orgánu, který písemnost doručuje, se písemnost považuje za doručenou. Rozhodnutí bylo vyvěšeno na úřední desce Městského úřadu Klatovy dne 15.04.2024, sejmuto dne 02.05.2024. Dnem doručení byl 1. květen 2024. Byla tedy splněna zákonná lhůta pro vyvěšení rozhodnutí.

Dle ustanovení § 81 odst. 1 správního řádu se proti rozhodnutí může odvolat účastník řízení. Odvolání bylo podáno u Městského úřadu Klatovy, odbor dopravy – dopravní úřad, bylo podáno dne 29.07.2024 a bylo podáno účastníkem řízení Jiřím Vovesem, Kbel 44, 340 12 Švihov. Jiřímu Vovesovi bylo přiznáno postavení účastníka dle § 94k písm. e) stavebního zákona (*vlastník sousedního pozemku nebo stavby na něm, může-li být jeho vlastnické právo prováděním stavby přímo dotčeno).* Jelikož se jedná o účastníka v postavení dle § 27 odst. 2 správního řádu, bylo mu doručováno tak, jak je výše uvedeno, tedy veřejnou vyhláškou. Dle § 85 odst. 1 správního řádu má včas podané a přípustné odvolání odkladný účinek.

Dle § 86 odst. 2 správního řádu správní orgán, který napadené rozhodnutí vydal, zašle stejnopis podaného odvolání všem účastníkům, kteří se mohli proti rozhodnutí odvolat, a vyzve je, aby se k němu v přiměřené lhůtě, která nesmí být kratší 5 dnů, vyjádřili. Speciální stavební úřad zároveň dle § 39 odst. 1 správního řádu určil lhůtu, do které mají účastníci možnost využít svého práva. Uvedená lhůta 10 dnů od doručení tohoto usnesení je přiměřená k provedení úkonu. Úkon lze uskutečnit a zároveň nehrozí, že předmět řízení ztratí na významu. Stanovení lhůty je zapotřebí, aby nedocházelo k průtahům v řízení.

Poučení

Proti tomuto usnesení mohou účastníci řízení v souladu s ust. § 76 odst. 5 a § 83 odst. 1 správního řádu podat odvolání ve lhůtě 15 dnů ode dne jeho oznámení. Odvolání se podává ke Krajskému úřadu Plzeňského kraje, Odboru dopravy a silničního hospodářství, podáním učiněným u zdejšího Městského úřadu Klatovy, odboru dopravy - dopravního úřadu s potřebným počtem stejnopisů tak, aby jeden stejnopis zůstal správnímu orgánu a aby každý účastník dostal jeden stejnopis. Nepodá-li účastník potřebný počet stejnopisů, vyhotoví je správní orgán na náklady účastníka.

Podle ustanovení § 76 odst. 5 správního řádu odvolání proti usnesení nemá odkladný účinek. Podle ustanovení § 82 odst. 2 správního řádu musí mít odvolání náležitosti uvedené v ustanovení § 37 odst. 2 správního řádu a musí obsahovat údaje o tom, proti kterému rozhodnutí (usnesení) směřuje, v jakém rozsahu ho napadá a v čem je spatřován rozpor s právními předpisy nebo nesprávnost rozhodnutí (usnesení) nebo řízení, jež mu předcházelo. Není-li v odvolání uvedeno, v jakém rozsahu odvolatel rozhodnutí (usnesení) napadá, platí, že se domáhá zrušení celého rozhodnutí (usnesení).

Dle ustanovení § 82 odst. 4 správního řádu se k novým skutečnostem a k návrhům na provedení nových důkazů, uvedeným v odvolání nebo v průběhu odvolacího řízení, se přihlédne jen tehdy, jde-li o takové skutečnosti nebo důkazy, které účastník nemohl uplatnit dříve.

Podle § 33 odst. 1 správního řádu má účastník řízení právo zvolit si zmocněnce. Zmocnění k zastoupení se prokazuje plnou mocí. V téže věci může mít účastník řízení současně pouze jednoho zmocněnce.

Dle ustanovení § 73 usnesení nabývá právní moci, bylo-li oznámeno a nelze-li proti němu podat odvolání.

MĚSTSKÝ ÚŘAD KLATOVY
Odbor dopravy

.....
Jiří Kolář, služ. číslo 415467
oprávněná úřední osoba

Doručí se:

Účastníci řízení dle § 27 odst. 1 a 2 správního řádu, kteří se mohli odvolat:

V souladu s ustanovením § 144 odst. 6 správního řádu se účastníkům řízení uvedeným v § 27 odst. 1 správního řádu toto oznámení doručuje jednotlivě:

Účastník řízení dle § 94k písm. a, b) stavebního zákona
(stavebník, obec, na jejímž území má být požadovaný stavební záměr uskutečněn)

- Město Švihov, nám. Dr. E. Beneše 38, 340 12 Švihov, IČO:00256153

Účastník řízení dle § 94k písm. c, d) stavebního zákona
(vlastník stavby nebo pozemku, na které má být požadovaný stavební záměr uskutečněn, není-li sám stavebníkem, nebo ten, kdo má ke stavbě nebo pozemku jiné věcné právo)

- Město Švihov, nám. Dr. E. Beneše 38, 340 12 Švihov, IČO:00256153 – vlastník p.p.č. 1629/1, 706/10, 706/4, 706/2, 724/19, 724/34 a st.p.č. 358, provozovatel a vlastník veřejného vodovodu, splaškové a dešťové kanalizace a veřejného osvětlení.
- Státní pozemkový úřad, Husinecká 1024/11a, 130 00 Praha 3, IČO:01312774 – majetkový správce p.p.č. 725/26.
- Ing. Ujhelyiová Marcela, Ratibořská 754/26, 181 00 Praha 8 – vlastník p.p.č. 724/10.
- Kodýtek Zdeněk, Na Borku 453, 340 12 Švihov – vlastník p.p.č. 724/21.
- Kodýtková Stanislava, Na Borku 453, 340 12 Švihov – vlastník p.p.č. 724/21.
- Čížek Jan, Slavická 1154/3, 150 00 Praha 5 – vlastník p.p.č. 724/13.
- Čížková Dana, Na Borku 417, 340 12 Švihov – vlastník p.p.č. 724/13.
- Čížková Michaela, Na Borku 417, 340 12 Švihov – vlastník p.p.č. 724/13.
- Mgr. Kolářová Dana DiS., U Radnice 454, 250 70 Odolena Voda – vlastník p.p.č. 724/13.
- Ing. Pošar Bohuslav Ph.D., Lhovice 29, 340 12 Švihov – vlastník p.p.č. 724/17.
- Bláha Josef, Dolany, Výrov 4, 339 01 Klatovy – vlastník p.p.č. 724/18.
- Bláhová Libuše, Dolany, Výrov 4, 339 01 Klatovy – vlastník p.p.č. 724/18.
- Lacko Jan, Na Borku 446, 340 12 Švihov – vlastník p.p.č. 724/30.
- Lacková Markéta, Na Borku 446, 340 12 Švihov – vlastník p.p.č. 724/30.
- Skřivanová Kamila, Na Borku 449, 340 12 Švihov – vlastník p.p.č. 724/29.
- Bc. Šroub Marcel, Na Borku 449, 340 12 Švihov – vlastník p.p.č. 724/29.
- Šafránek Michal, Na Borku 422, 340 12 Švihov – vlastník p.p.č. 724/24.
- Bc. Veselá Lucie, Na Borku 422, 340 12 Švihov – vlastník p.p.č. 724/24.
- Ing. Jindřichová Alena, Tyršova 323, 340 12 Švihov – vlastník p.p.č. 724/15.
- Tejček Václav, Na Borku 438, 340 12 Švihov – vlastník p.p.č. 724/3.
- Tejčková Alena, Na Borku 438, 340 12 Švihov – vlastník p.p.č. 724/3.
- Krieger Jan, Na Borku 436, 340 12 Švihov – vlastník p.p.č. 724/14.
- GasNet s.r.o., zastoupená GasNet Služby s.r.o., Plynárenská 499/1, 602 00 Brno, IČO:27935311 – provozovatel distribuční soustavy plynárenského zařízení.
- ČEZ Distribuce, a.s., Teplická 874/8, 405 02 Děčín, IČO: 24729035 – vlastník distribuční soustavy kabelového vedení NN, vzdušného vedení VN 22kV, trafostanice 22/0,4kV.
- CETIN a.s., Českomoravská 2510/19, 190 00 Praha 9, IČO:04084063 – vlastník sítí elektronických komunikací.

V souladu s ustanovením § 144 odst. 6 správního řádu se účastníkům řízení uvedeným v § 27 odst. 2 a 3 správního řádu doručuje oznámení o zahájení stavebního řízení postupem dle § 25 správního řádu veřejnou vyhláškou:

Účastník řízení dle § 94k písm. e) stavebního zákona
(vlastník sousedního pozemku nebo stavby na něm, může-li být jeho vlastnické právo prováděním stavby přímo dotčeno)

Vlastníci sousedních pozemků definovaní číslem pozemkové parcely v katastrálním území Švihov u Klatov:

1630/1, 1630/17, 1681/1, 703, 704, 705, 711/110, 711/78, 711/80, 717, 718/2, 718/5, 723/11, 723/3, 724/1, 724/11, 724/16, 724/25, 724/33, 724/35, 724/5, 724/6, 724/7, 724/8, 725/27, 706/5, 706/6, 1995, 706/7, 706/3, 706/8, 706/9, 1628, 1631/11, 1631/12, 723/7, 723/4, 723/5, 1631/13, 1631/10, 1631/14, 1631/9, 1631/3, 734/1, 734/13, 730/1, 734/15, 725/21, 725/31, 724/23, 720/3, 724/22, 723/14, 724/12, 724/2, 723/10, 723/9, 723/6.

Vlastníci sousedních pozemků definovaní číslem stavební parcely v katastrálním území Švihov u Klatov:

281, 283, 322, 357, 574, 586/1, 586/2, 593, 609, 619, 620, 626, 660, 668, 685, 416, 415, 447, 650/1, 528, 452, 453, 653, 621/1, 504, 487, 718, 689, 509, 451, 450, 467.

Dotčené orgány:

- Městský úřad Klatovy, odbor výstavby a územního plánování, 339 01 Klatovy
- Městský úřad Klatovy, odbor životního prostředí, 339 01 Klatovy
- Městský úřad Klatovy, odbor školství , kultury a cest. ruchu, 339 01 Klatovy
- Krajské ředitelství policie Plzeňského kraje, územní odbor Klatovy, Dopravní inspektorát (KRPP/54439-2/ČJ-2023-030406)
- Krajská hygienická stanice PK, Plzeňská 190, 339 01 Klatovy (Č.j.:KHSPL/09646/21/2023)

Se žádostí o vyvěšení na úřední desce po dobu 15 dnů obdrží:

- Městský úřad Klatovy, odbor vnitřních věcí, (potvrzené vrátit zpět na MěÚ Klatovy, odbor dopravy)
- Městský úřad Švihov (potvrzené vrátit zpět na MěÚ Klatovy, odbor dopravy)

Vzhledem k tomu, že se jedná o řízení s velkým počtem účastníků řízení, doručuje se toto oznámení účastníkům řízení uvedeným v § 27 odst. 2 a 3 správního řádu podle § 144 odst. 6 správního řádu postupem dle § 25 správního řádu veřejnou vyhláškou. Toto oznámení musí být vyvěšeno nejméně 15 dnů, poté se považuje za doručené. Písemnost se zveřejní též způsobem umožňujícím dálkový přístup.

Vyvěšeno na úřední desce
Městského úřadu Klatovy

dne .....

Sejmuto z úřední desky
Městského úřadu Klatovy

dne .....

Vyvěšeno na úřední desce
Městského úřadu Švihov

dne .....

Sejmuto z úřední desky
Městského úřadu Švihov

dne .....

Vyvěšeno na ele. úřední
desce Městského úřadu Klatovy

dne .....

Sejmuto z úřední ele.
desky Městského úřadu Klatovy

dne .....

Jiří Voves

Kbel 44

Švihov 34012

Odvolání ke Krajskému úřadu Plzeňského kraje , Odbor dopravy a silničního hospodaření

Odvolání k rozhodnutí Společné povolení č.j. OD/18670/23-6/KOL

Dle projektové dokumentace je znepřístupněn pozemek p.č.724/35 v mém vlastnictví. S ohledem na Městem Švihov uvažovanému 10 letému zákazu zasahování do zamýšlené stavby je tato parcela značně znehodnocena . Projektant byl na nedostatky několikrát upozorněn ,ale nekomunikoval.I Dle rozhodnutí je stav dobře znám a bylo upuštěno od místního šetření , což není a nemůže být pravda .

Já jako soukromý stavebník nemohu mýt takové nedostatky v projektové dokumentaci , vždy jsem byl vyzván k nápravě , opravě projektové dokumentace. S přihlédnutím k porušení (nezveřejnění) vyvěšení rozhodnutí na úřední desce se obávám , že toto jednání je účelové, směřující k omezení mých práv.

Parcela p.č.724/35 vznikla 10.11.2023(zažádáno na CUZK 18.10.2023) , před podáním žádosti o společné povolení stavby.

Závazné stanovisko Městského úřadu Klatovy – odbor výstavby a územního plánování ze dne 26.9.2023 nevychází ze správných informací (chybná PD) nezohledňuje p.č.724/35 a nemůže být bráno v úvahu (má být zažádáno o nové stanovisko dle opravené PD) , nemůže být vydáno kladné rozhodnutí.

Rozhodnutí nebere v úvahu bezbariérový přístup k nemovitosti p.č.724/35, vznikne 1m vysoký schod z veřejného prostranství.

Chyba sítí v PD. Stavba zasahuje do věcného břemena NN pro dům č.p.431.

K tomuto pozemku je přístup přes pozemek p.č. 724/34. Z pozemku p.č. 724/35 na 724/34 je stávající sjezd (vrata) z roku 2021. I na přiložené fotografii (součástí rozhodnutí) jsou vrata vidět i přes to ,že Město Švihov pozemek 724/34 neudržuje.. Dále je na archivních mapách CUZK z roku 202/ 2021 patrný plot a vjezd z p.č. 724/35 na 724/34. Přikládám dohodu o výstavbě plotu a vjezdu mezi původními majiteli a foto aktuálního stavu.

Ve Kbele 29.7.2024

Jiří Voves

Jiří Voves

Na hrobárně 431

Švihov 34012

Tel. 777566158

Souhlas s oplocením mezi pozemky p.č.724/33 , 724/34, 724/18

Majitelé pozemků p.č. 724/18 a nově vzniklého p.č. 724/34 v k.ú. Švihov u Klatov p. Josef Bláha a p.Libuše Bláhová bytem Výrov 4 , Dolany 33901 a p.Jiří Voves bytem Na hrobárně 431, Švihov 34012 majitel pozemku p.č.724/33 se dohodli na vybudování oplocení dle přiloženého plánu (Kopie) ,který vyhotovila Geodézie Bohemia s.r.o. číslo plánu 758-145/2020.

Oplocení mezi pozemky p.č. 724/34 p. Jiří Voves odstraní do 31.12.2020 pro umožnění jeho prodeje Městu Švihov.

Oplocení mezi pozemky 724/33 a 724/34 , 724/18 bude vybudováno z betonového základu a ocelových sloupků mezi kterými bude ocelový plot výšky 2m.

Vrata (vjezd z pozemku p.č.724/33 na pozemek p.č.724/34) o max. šířce 7m budou z ocelových profilů o výšce 2m.

Oplocení mezi pozemky p.č.724/18 a p.č. 724/34 bude vybudováno z ocelových sloupků a ocelového pletiva o výšce 2m.

Oplocení mezi pozemky p.č. 724/34 a p.č.724/18 bude majetkem majitele pozemku p.č.724/18, případně toto oplocení p.Jiří Voves na žádost p.Josefa Bláhi a p.Libuše Bláhové odstraní do 30 dní od písemné výzvy .

Oplocení mezi pozemky p.č. 724/33 a 724/34 , 724/18 bude majetkem p.Jiřího Vovsa.

Součástí tohoto souhlasu je příloha (situace)

Ve Výrově .....Výrově.....dne.....8. 12. 2020

Josef Bláha.....Bláha J.

Libuše Bláhová .....Bláhová

Jiří Voves.....

p. Bláha Josef souhlasím Bláha J.

p. Bláhová Libuše souhlasí 724/17 Bláhová

" Jiří Noves souhlasím

734/1
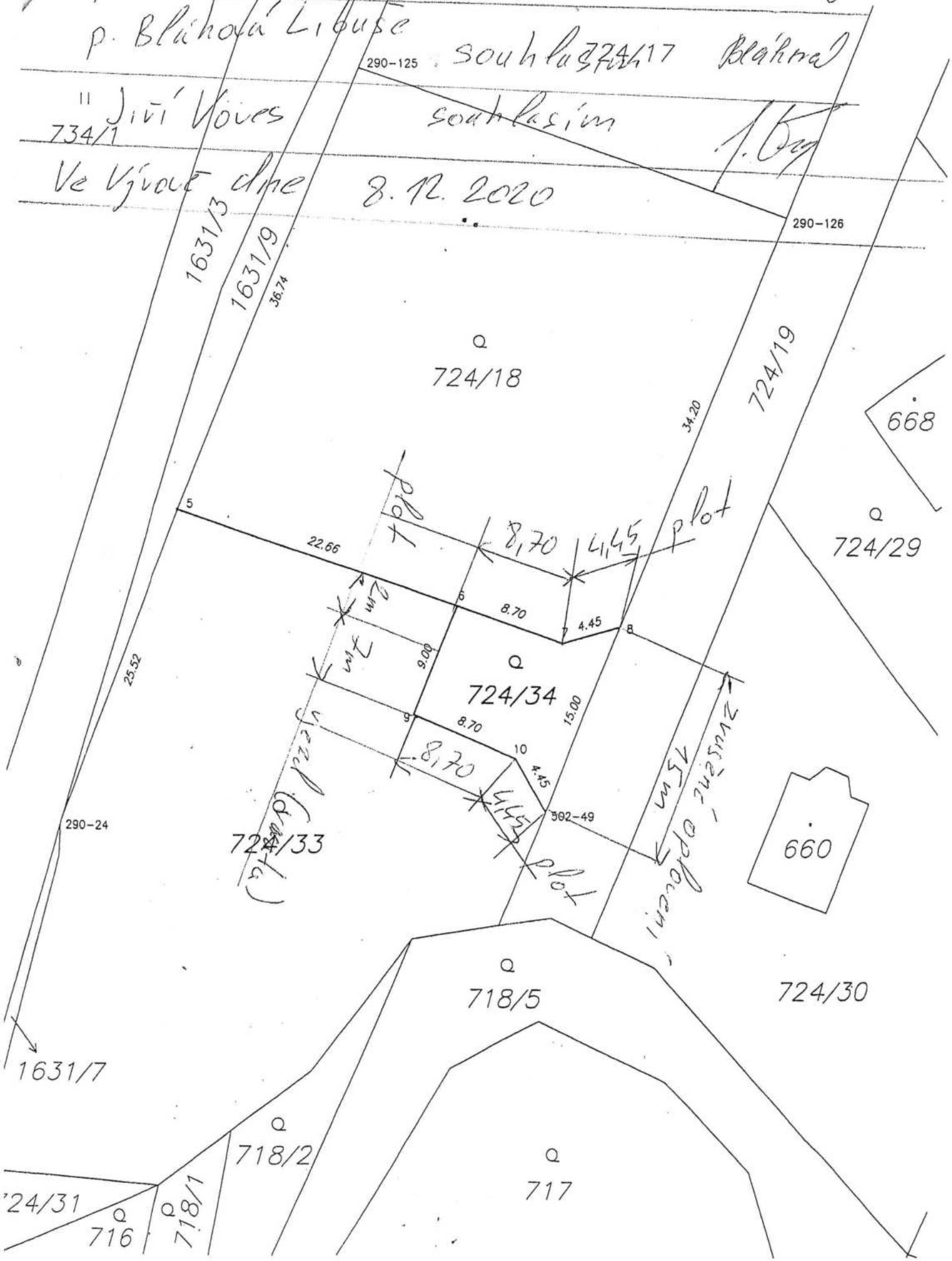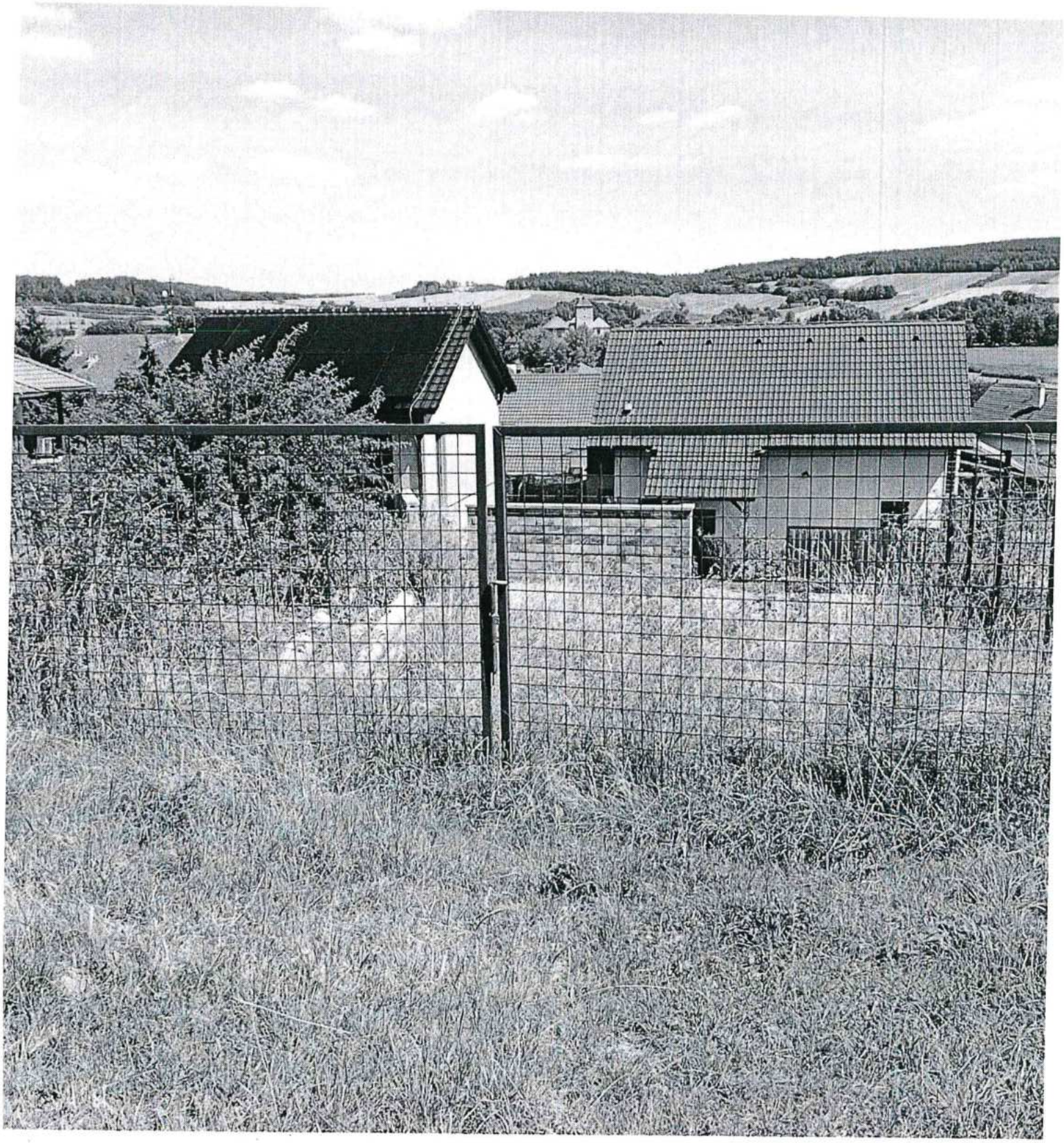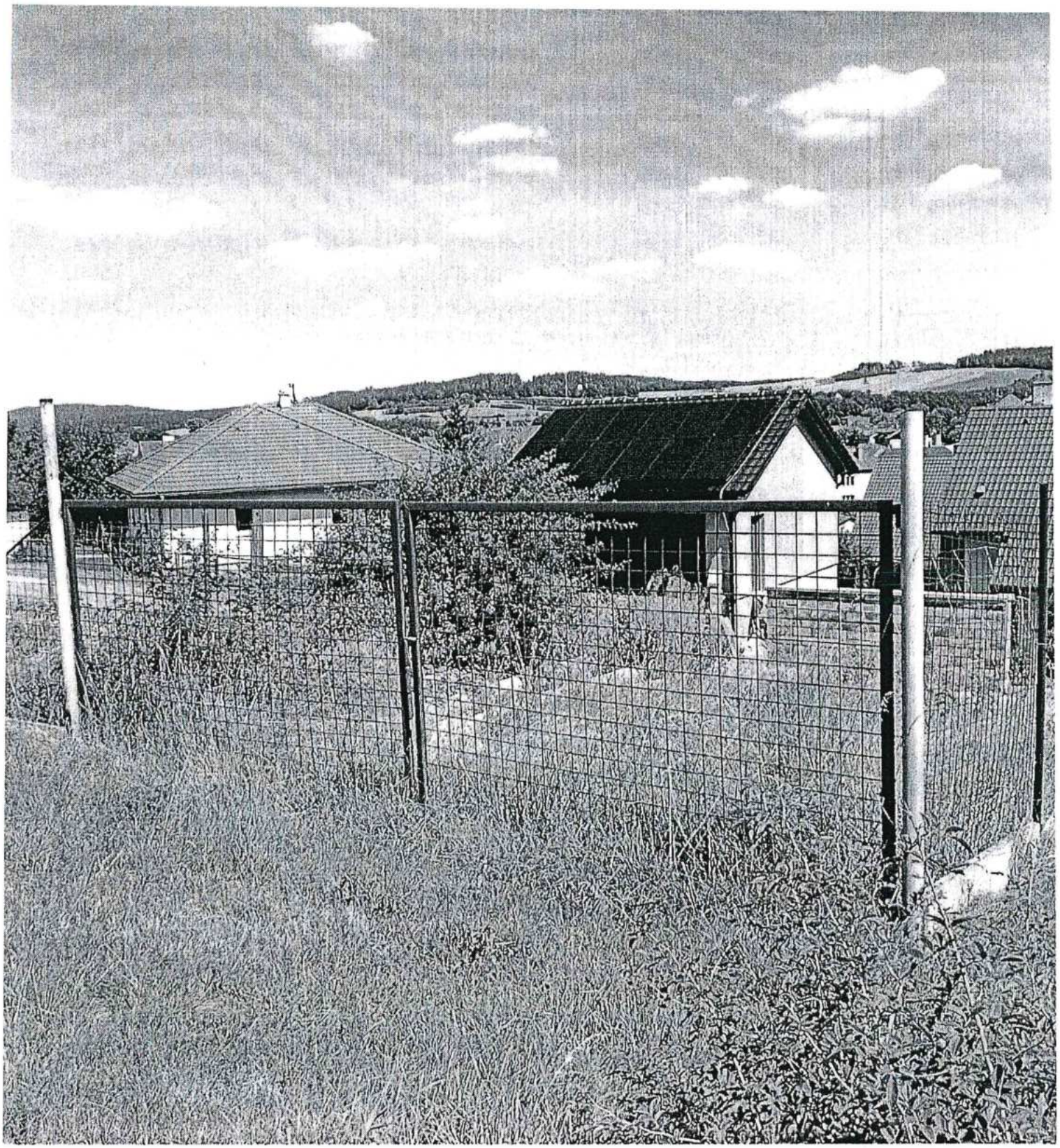
Ve Výrově dne 8. 12. 2020